

¿Onde tes que dirixirte?

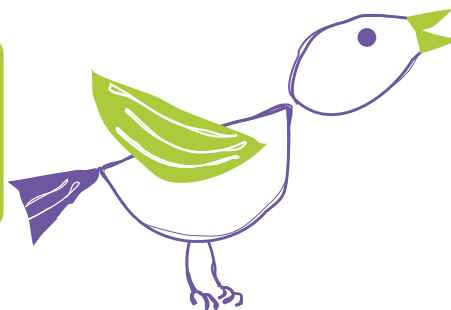

Para a información adicional debes contactar:

✓ Con calquera das Escolas Infantís Municipais

✓ Co Servizo Municipal de Educación

Praza do Rei s/n · 11º andar
36202 Vigo

Teléfono

986 81 01 81

E-mail

eim@vigo.org

Web

www.escolas.vigo.org/reim

Convocatoria para a
adxudicación de prazas
e matrícula nas

escolas
infantís
municipais

curso 2026-2027

O contido deste tríptico ten carácter meramente informativo polo que cómpre remitirse ao recollido nas "Bases para a adxudicación de prazas e matrícula nas Escolas Infantís Municipais 0-3 para o curso 2026/2027", expostas na páxina web, nas EEIIMM e no Servizo Municipal de Educación.



CONCELLERÍA
DE
EDUCACIÓN

CONCELLO
DE VIGO



CONCELLERÍA
DE
EDUCACIÓN

CONCELLO
DE VIGO



ESCOLAS INFANTÍS MUNICIPAIS

EIM Praza da Industria

Camiño do Chouzo nº 2 • 36208 Vigo

Teléfono: 986 44 21 53 • E-mail: ei.prazadaindustria@vigo.org

Quenda Mañá:

Entrada: de 07,30 h a 09,30 h • Saída: de 15,30 h a 15,45 h

Quenda Tarde:

Entrada: ás 16,00 h • Saída: de 19,45 h a 20,00 h

EIM Atalaia • Teis

Avda. Dña. Fermina nº 9 • 36207 Vigo

Teléfono: 986 37 65 03 • E-mail: ei.atalaia@vigo.org

Quenda Continua:

Entrada: de 07,30 h a 09,30 h • Saída: de 15,30 h a 17,00 h

EIM Navia

Rúa da Pedra Seixa nº 37 • 36212 Vigo

Teléfono: 986 68 78 22 • E-mail: ei.navia@vigo.org

Quenda Continua:

Entrada: de 07,30 h a 09,30 h • Saída: de 15,30 h a 17,00 h

EIM Santa Cristina • Lavadores

Rúa Santa Cristina nº 1 • 36214 Vigo

Teléfono: 986 28 07 32 • E-mail: ei.santacristina@vigo.org

Quenda Continua:

Entrada: de 07,30 h a 09,30 h • Saída: de 15,30 h a 17,00 h

ESCOLAS INFANTÍS MUNICIPAIS

EIM Costeira • Saiáns

Baixada á Praia nº 83 • 36392 Vigo

Teléfono: 986 49 86 77 • E-mail: ei.costeira@vigo.org

Quenda Continua:

Entrada: de 07,30 h a 09,30 h • Saída: de 15,30 h a 17,00 h

EIM Tomás Alonso

Rúa Tomás A. Alonso nº 78 • 36208 Vigo

Teléfono: 986 29 12 06 • E-mail: ei.tomasalonso@vigo.org

Quenda Continua:

Entrada: de 07,30 h a 09,30 h • Saída: de 15,30 h a 17,00 h

EIM Bouzas

Rúa Casiano Martínez nº 18 • 36208 Vigo

Teléfono: 986 24 65 50 • E-mail: ei.bouzas@vigo.org

Quenda Continua:

Entrada: de 07,30 h a 09,30 h • Saída: de 15,30 h a 17,00 h

EIM Mestres Goldar • Castrelos

Rúa Mestres Goldar nº 22 • 36213 Vigo

Teléfono: 986 23 96 44 • E-mail: ei.castrelos@vigo.org

Quenda Continua:

Entrada: de 07,30 h a 09,30 h • Saída: de 15,30 h a 17,00 h

EIM Bembrive (dúas liñas)

Rúa Areeiro s/n • 36313 Vigo

Teléfono: 986 27 21 38 • E-mail: ei.bembrive@vigo.org

Quenda Continua:

Entrada: de 07,30 h a 09,30 h • Saída: de 15,30 h a 17,00 h

Baremo

BAREMO DE APLICACIÓN	PUNTOS
Situación Económica (RPC mensual da unidade familiar referida ao IPREM vixente)	
Inferior ao 30% do IPREM	4
Entre o 30% e o 50% do IPREM	3
Entre o 50% e o 75% do IPREM	2
Entre o 75% e o 100% do IPREM	1
Entre o 100% e o 125% do IPREM	-1
Entre o 125% e o 150% do IPREM	-2
Entre o 150% e o 200% do IPREM	-3
Superior ao 200% do IPREM	-4
Situación Laboral (só se poderá obter puntuación por un dos epígrafes seguintes)	
Situación laboral de ocupación: Nai Pai	7 7
Nas familias monoparentais, esta puntuación asimilase á formada por dous membros	
Situación laboral de desemprego: Nai Pai	2 2
Nas familias monoparentais, esta puntuación asimilase á formada por dous membros	
Persoas que desenvolvan e perciban o tramo de inserción (Risga) Nai Pai	3 3
Nas familias monoparentais, esta puntuación asimilase á formada por dous membros	
Situación Socio-Familiar	
Por cada membro da unidade familiar	2
Por cada persoa que, non formando parte da unidade familiar, estea a cargo desta	1
No caso de que a/o nena/o para a/o que se solicita praza nacesse nun parto múltiple	1
Por cada membro da unidade familiar, afectado por minusvalía e/ou dependencia	2
Por condición de familia monoparental	3
Por condición de familia numerosa	3
Por ausencia do fogar familiar de ambos os dous membros parentais	6
Outras circunstancias familiares debidamente acreditadas	Ata 3

Documentación

As solicitudes de **novo ingreso** terán que presentarse acompañadas da seguinte documentación:

- ✓ Fotocopia do documento nacional de identidade (DNI) ou doutro documento acreditativo da identidade da/do nai/pai ou representantes legais, segundo proceda.
- ✓ Fotocopia da/das inscrición/s de nacemento no Rexistro Civil / do/dos Libro/s de familia completos, ou no seu defecto, outro documento que acredite oficialmente a situación familiar.
- ✓ Vida laboral actualizada da nai e do pai ou representantes legais.

Xustificación situación laboral

No caso de solicitantes que perciban Risga:

- Certificación acreditativa

Xustificación situación socio-familiar

Só para as familias que necesiten xustificar incidencias familiares, económicas e sociais puntuables no baremo:

Acreditación da condición de familia numerosa:

- Fotocopia do Título de familia numerosa.

Acreditación da condición de familia monoparental:

- Sentenza de separación ou divorcio, convenio regulador ou resolución xudicial de medidas paterno-filiais.
- Certificado administrativo de monoparentalidade expedido pola Comunidade Autónoma.
- Certificado de nacemento do menor ou resolución administrativa ou xudicial de adopción ou acollemento temporal ou definitivo establecida en relación ou a favor dun único proxenitor.

Acreditación da condición de minusvalía:

- Certificado do recoñecemento do grao de discapacidade e/ou dependencia da/do nai, pai, titora ou titor legal e/ou outros membros da unidade familiar.
- Certificado do recoñecemento do grao de discapacidade e/ou dependencia do/da neno/a para quen se solicita praza.

A falta de presentación dalgún destes documentos dentro do prazo de solicitude establecido, suporá a renuncia implícita á súa valoración no epígrafe "situación socio-familiar" do baremo.

A páxina web das escolas (www.escolas.vigo.org/reim) permite incorporar a documentación complementaria ou requerida polo Servizo de Educación.

Calendario

Solicitudes de Praza

As/os interesadas/os deberán solicitar praza a través do Formulario de solicitude dispoñible na páxina web www.escolas.vigo.org/reim.

Solicitude telemática · Sede electrónica (vía preferente)

Unha vez **coverto** e **asinado** o Formulario de Solicitude de Praza na web www.escolas.vigo.org/reim, seguindo as instrucións que se indican accédese ao procedemento "Solicitude de praza nas escolas infantís municipais", na sede electrónica do Concello de Vigo (www.vigo.org/solicitude-eim), onde haberá que incorporar o arquivo resultante do proceso anterior (Formulario de Solicitude de Praza) e pulsar tramitar, sendo necesario asinalo por calquera dos medios de sinatura admitidos na Sede Electrónica, que se poden consultar en https://sede.vigo.org/expedientes/sede_textos/texto.jsp?idt=sede_firma. Unha vez realizado, poderase descargar o xustificante do Rexistro.

Solicitude presencial · Rexistro xeral

Unha vez **coverto** e **asinado** o Formulario de solicitude seguindo as instrucións que se indican na web www.escolas.vigo.org, deberase imprimir o documento resultante e presentalo no Rexistro Xeral do Concello de Vigo ou en calquera dos lugares establecidos no art. 16.4 da Lei 39/2015 do 1 de outubro do procedemento administrativo común das administracións públicas.

O prazo de presentación de solicitudes establécese do 23 de marzo ao 10 de abril de 2026.

Listas Provisionais

Unha vez realizada a baremación farase pública a relación provisional de admisións e lista de agarda, coas puntuacións obtidas, na páxina web www.escolas.vigo.org/reim e nas respectivas Escolas Infantís Municipais, o **día 29 de maio de 2026**. As/os solicitantes poderán efectuar as reclamacións que consideren oportunas, no prazo de seis (6) días naturais dende a data de publicación da lista de admisións provisional.

Listas Definitivas

Unha vez comprobadas as posibles reclamacións, éstas consideraranse resoltas coa publicación da relación definitiva da admisión e lista de agarda que se farán públicas na páxina web www.escolas.vigo.org/reim e nas respectivas Escolas Infantís Municipais, o **día 16 de xuño de 2026**.

Formalización de Matrícula

As familias de nenas/os admitidas/os formalizarán a reserva de praza na escola onde obtivesen a praza presentando o impreso de aceptación de praza (Anexo 2) debidamente cuberto. A formalización da matrícula no prazo sinalado é imprescindible para confirmar a praza. O prazo para formalizar a matrícula comprenderá dende o **17 ao 26 de xuño de 2026**.

Requisitos

- ✓ Que o neno ou nena estea empadronado en Vigo
- ✓ Idade do neno/a

Ter unha idade mínima de tres meses na data de ingreso. Non ter cumpridos 3 anos o 31 de decembro de 2026.

Con carácter extraordinario, permitirase solicitar praza para nenos/as non nados/as, cuxo nacemento estea previsto para antes do **2 de xuño de 2026**, data tope de nacemento para a súa posible admisión, e sempre que presenten a solicitude de praza dentro dos prazos previstos nesta Norma.

Criterios de prioridade

Reserva de praza · Teñen preferencia á renovación automática da praza os/as nenos/as escolarizados/as no curso 2024/2025, sempre que reúnan os requisitos establecidos nas Bases e se convoquen prazas para a quenda que solicita.

Poderán reservar praza noutra escola da REIM as familias que xustificquen un cambio de domicilio, cando existan prazas suficientes, logo de rematado o proceso de renovación de praza do alumnado da propia escola.

Novo ingreso · Pódese solicitar praza en calquera das escolas da REIM de Vigo. Os/As solicitantes deberán, se é o caso, marcar **por orde de preferencia** dúas opcións como máximo. No caso de marcar máis dunha escola, só poderá facerse na mesma quenda, tendo en conta que a quenda de Mañá e a Continua, son, a estes efectos, a mesma.

As solicitudes seguirán a seguinte orde de adxudicación:

1. Os/as fillos/as do persoal da REIM, cando soliciten a praza no centro onde presta servizo a/o nai, pai, titora ou titor legal.
2. Os/as irmáns/ás de alumno/a con praza, renovada ou de novo ingreso na EIM para a que solicitan praza.

As prazas que queden vacantes adxudicaranse aos/ás solicitantes segundo a puntuación obtida por aplicación do baremo que figura no Anexo 3 das Bases. Esta puntuación determinará a orde de prelación na adxudicación das prazas para calquera das opcións solicitadas, así como para a lista de espera resultante.

Prazo extraordinario

Unha vez rematado o prazo de matrícula e asignadas as vacantes, o período extraordinario abrírase do día **1 de setembro ata o 28 de febreiro de 2027** no caso de existiren prazas dispoñibles na aula e na escola onde se solicita a praza.

Para o alumnado de tarde (EIM Praza da Industria), este prazo extraordinario estenderase ata o 30 de xuño de 2027.