

¿Onde tes que dirixirte?

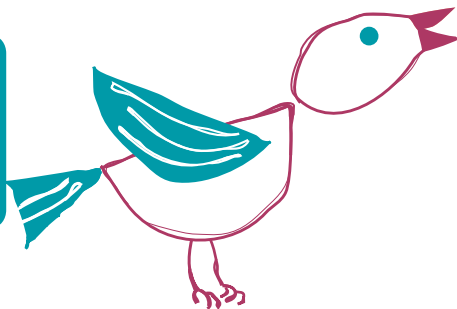

Para a información adicional debes contactar:

✓ Con calquera das Escolas Infantís Municipais

✓ Co Servizo Municipal de Educación

Praza do Rei s/n, 1-11º andar
36202 Vigo

Teléfono

986 81 01 81

E-mail

eim@vigo.org

Web

www.escolasvigo.org/reim

**Convocatoria para a
adxudicación de prazas
e matrícula nas**

**escolas
infantís
municipais**

curso 2021-2022

O contido deste tríptico ten carácter meramente informativo polo que cómpre remitirse ao recollido nas "Normas para a adxudicación de prazas e matrícula nas Escolas Infantís Municipais 0-3 para o curso 2021/2022", expostas na páxina web, nas EIM e no Servizo Municipal de Educación.

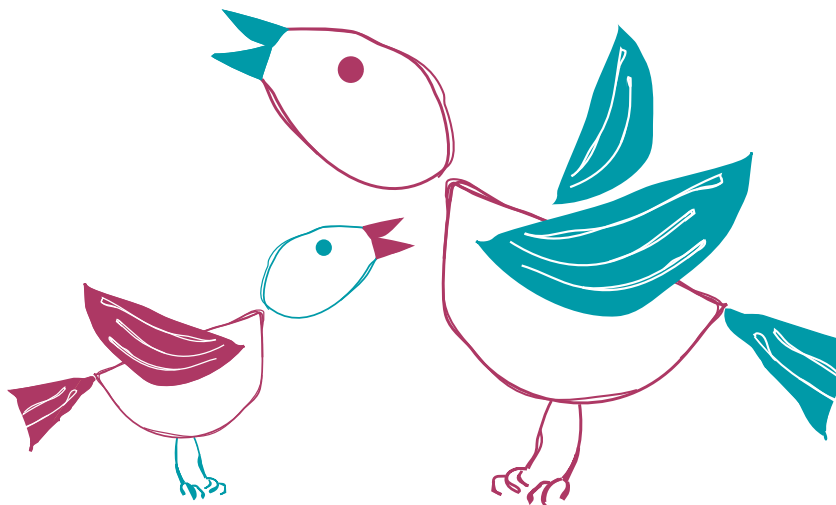

CONCELLERÍA
DE
EDUCACIÓN

CONCELLO
DE VIGO



CONCELLERÍA
DE
EDUCACIÓN

CONCELLO
DE VIGO



ESCOLAS INFANTÍS MUNICIPAIS

EIM Tomás Alonso

Rúa Tomás A. Alonso nº 78 • 36208 Vigo
Teléfono: 986 29 12 06 • E-mail: ei.tomasalonso@vigo.org

Quenda Mañá:

Entrada: de 07,30 h a 09,00 h • Saída: de 15,30 h a 15,45 h

Quenda Tarde:

Entrada: ás 16,00 h • Saída: de 19,45 h a 20,00 h

EIM Bouzas

Rúa Casiano Martínez nº 18 • 36208 Vigo
Teléfono: 986 24 65 50 • E-mail: ei.bouzas@vigo.org

Quenda Mañá:

Entrada: de 07,30 h a 09,00 h • Saída: de 15,30 h a 15,45 h

Quenda Tarde:

Entrada: ás 16,00 h • Saída: de 19,45 h a 20,00 h

EIM Mestres Goldar • Castrelos

Rúa Mestres Goldar nº 22 • 36213 Vigo
Teléfono: 986 23 96 44 • E-mail: ei.castrelos@vigo.org

Quenda Mañá:

Entrada: de 07,30 h a 09,00 h • Saída: de 15,30 h a 15,45 h

Quenda Tarde:

Entrada: ás 16,00 h • Saída: de 19,45 h a 20,00 h

EIM Navia

Rúa da Pedra Seixa nº 37 • 36212 Vigo
Teléfono: 986 68 78 22 • E-mail: ei.navia@vigo.org

Quenda Mañá:

Entrada: de 07,30 h a 09,00 h • Saída: de 15,30 h a 15,45 h

Quenda Tarde:

Entrada: ás 16,00 h • Saída: de 19,45 h a 20,00 h

EIM Bembrive

Rúa Areeiro s/n • 36313 Vigo

Quenda Continua:

Entrada: de 07,30 h a 09,00 h • Saída: de 15,30 h a 17,00 h

ESCOLAS INFANTÍS MUNICIPAIS

EIM Santa Cristina • Lavadores

Rúa Santa Cristina nº 1 • 36214 Vigo
Teléfono: 986 28 07 32 • E-mail: ei.santacristina@vigo.org

Quenda Mañá:

Entrada: de 07,30 h a 09,00 h • Saída: de 15,30 h a 15,45 h

Quenda Tarde:

Entrada: ás 16,00 h • Saída: de 19,45 h a 20,00 h

EIM Santa Marta • Casco Vello

Rúa Santa Marta nº 38 interior • 36202 Vigo
Teléfono: 986 44 21 53 • E-mail: ei.santamarta@vigo.org

Quenda Mañá:

Entrada: de 07,30 h a 09,00 h • Saída: de 15,30 h a 15,45 h

Quenda Tarde:

Entrada: ás 16,00 h • Saída: de 19,45 h a 20,00 h

EIM Atalaia • Teis

Avda. Dña. Fermina nº 9 • 36207 Vigo
Teléfono: 986 37 65 03 • E-mail: ei.atalaia@vigo.org

Quenda Mañá:

Entrada: de 07,30 h a 09,00 h • Saída: de 15,30 h a 15,45 h

Quenda Tarde:

Entrada: ás 16,00 h • Saída: de 19,45 h a 20,00 h

EIM Costeira • Saiáns

Baixada á Praia nº 83 • 36392 Vigo
Teléfono: 986 49 86 77 • E-mail: ei.costeira@vigo.org

Quenda Continua:

Entrada: de 07,30 h a 09,00 h • Saída: de 15,30 h a 17,00 h

Quenda Tarde:

Entrada: ás 16,00 h • Saída: de 19,45 h a 20,00 h

Baremo

BAREMO DE APLICACIÓN	PUNTOS
Situación Económica (RPC mensual da unidade familiar referida ao IPREM vixente) (o IPREM anual para 2021 é de 7.908,60 €/ano)	
Inferior ao 30% do IPREM	4
Entre o 30% e o 50% do IPREM	3
Entre o 50% e o 75% do IPREM	2
Entre o 75% e o 100% do IPREM	1
Entre o 100% e o 125% do IPREM	-1
Entre o 125% e o 150% do IPREM	-2
Entre o 150% e o 200% do IPREM	-3
Superior ao 200% do IPREM	-4
Situación Laboral (só se poderá obter puntuación por un dos epígrafes seguintes)	
Situación laboral de ocupación:	
Nai	7
Pai	7
Nas familias monoparentais, esta puntuación asimilase á formada por dous membros	
Situación laboral de desemprego:	
Nai	2
Pai	2
Nas familias monoparentais, esta puntuación asimilase á formada por dous membros	
Persoas que desenvolvan e perciban o tramo de inserción (Risga)	
Nai	3
Pai	3
Nas familias monoparentais, esta puntuación asimilase á formada por dous membros	
Situación Socio-Familiar	
Por cada membro da unidade familiar	2
Por cada persoa que, non formando parte da unidade familiar, estea a cargo desta	1
No caso de que a/o nena/o para a/o que se solicita praza nacese nun parto múltiple	1
Por cada membro da unidade familiar, afectado por minusvalía ou enfermidade que requira internamento periódico	2
Por condición de familia monoparental	3
Por condición de familia numerosa	3
Por ausencia do fogar familiar de ambos os dous membros parentais	6
Outras circunstancias familiares debidamente acreditadas	Ata 3

Documentación

As solicitudes de **novo ingreso** terán que presentarse acompañadas da seguinte documentación:

- ✓ Fotocopia simple do documento nacional de identidade (DNI) ou doutro documento acreditativo da identidade da/do nai/pai ou representantes legais, segundo proceda.
- ✓ Fotocopia do libro de familia completo ou, no seu defecto, outro documento que acredite oficialmente a situación familiar.
- ✓ Vida laboral actualizada da nai e do pai ou representantes legais.

Xustificación situación laboral

Só para familias que necesiten xustificar situacións laborais diferentes ou recentes:

- No caso de persoas traballadoras, por conta allea, en situación de alta recente:

Copia de dúas últimas nóminas

- No caso de persoas desempregadas, deberán presentar:

Certificación do INEM que acredite se é beneficiario/a ou non da prestación de desemprego.

- No caso de solicitantes que perciban Risga:

Certificación acreditativa

Naqueles casos nos que, por distintas razóns, non se poidan acreditar as rendas das/os nais/pais por falta de acreditación documental, será preciso un informe dos Servizos sociais.

Xustificación situación socio-familiar

Só para as familias que necesiten xustificar incidencias familiares, económicas e sociais puntuables no baremo:

Acreditación da condición de familia numerosa:

- Fotocopia do Título de familia numerosa.

Acreditación da condición de familia monoparental:

- Sentenza de separación ou divorcio, convenio regulador ou resolución xudicial de medidas paterno-filiais.
- Certificado administrativo de monoparentalidade expedido pola Comunidade Autónoma.

Acreditación da condición de minusvalía:

- Certificado do recoñecemento do grao de discapacidade e/ou dependencia da/do nai, pai, titora ou titor legal e/ou outros membros da unidade familiar.
- Grao de discapacidade e/ou dependencia do/da neno/a para quen se solicita praza.

A documentación que en cada caso corresponda presentar, achegarase electronicamente no lugar indicado no Formulario de Solicitud. A falta de presentación dalgún destes documentos dentro do prazo de solicitude establecido, suporá a renuncia implícita á súa valoración no epígrafe "situación socio-familiar" do baremo. A páxina web das escolas (www.escolasvigo.org/reim) permite incorporar a documentación complementaria ou requerida polo Servizo de Educación.

Calendario

Solicitudes de Praza

As/os interesadas/os deberán solicitar praza a través do Formulario de solicitude dispoñible na páxina web www.escolasvigo.org/reim.

Solicitude presencial. Unha vez cuberto o Formulario de solicitude seguindo as instrucións que se indican na web www.escolasvigo.org, deberase imprimir o documento resultante e presentalo no Rexistro Xeral do Concello de Vigo ou en calquera dos lugares establecidos no art. 16.4 da Lei 39/2015 do 1 de outubro do procedemento administrativo común das administracións públicas.

Solicitude telemática. Unha vez cuberto o Formulario de Solicitude de Praza na web www.escolasvigo.org/reim, seguindo as instrucións que se indican acedese ao procedemento "Solicitude de praza nas escolas infantís municipais", na sede electrónica do Concello de Vigo (www.vigo.org/solicitude-eim), onde haberá que incorporar o arquivo resultante do proceso anterior (Formulario de Solicitude de Praza) e pulsar tramitar; poderase descargar entón o xustificante do Rexistro.

O prazo de presentación de solicitudes establécese do **22 de marzo ao 9 de abril de 2021**.

Listas Provisionais

Unha vez realizada a baremación farase pública a relación provisional de admisións e lista de agarda, coas puntuacións obtidas, na páxina web www.escolasvigo.org/reim e nas respectivas Escolas Infantís Municipais (agás a EIM Bembrive), o **día 9 de xuño de 2021**. As/os solicitantes poderán efectuar as reclamacións que consideren oportunas, no prazo de seis días naturais dende a data de publicación da lista de admisións provisional.

Listas Definitivas

Unha vez comprobadas as posibles reclamacións, éstas consideraranse resoltas coa publicación da relación definitiva da admisión e lista de agarda que se farán públicas na páxina web www.escolasvigo.org/reim e nas respectivas Escolas Infantís Municipais (agás a EIM Bembrive), o **día 21 de xuño de 2021**.

Formalización de Matrícula

As familias de nenas/os admitidas/os formalizarán a reserva de praza na escola onde obtivesen a praza, agás os/as admitidos/as na EIM Bembrive que o farán no Servizo de Educación do Concello de Vigo (Andar 11 do edificio municipal) presentando o impreso de aceptación de praza (Anexo 2 ou Anexo 2 (bis) na EIM Santa Marta) debidamente cuberto e copia do xustificante de pagamento da matrícula correspondente, de selo caso. Para formalizar o *pago da matrícula*, deberase proceder á liquidación da taxa correspondente, seguindo as instrucións que indica o procedemento "Pago de matrícula" na páxina web www.escolasvigo.org/reim. A formalización da matrícula no prazo sinalado é imprescindible para confirmar a praza. O prazo para formalizar a matrícula comprenderá dende o **23 ao 30 de xuño de 2021**.

Requisitos

- ✓ Que o neno ou nena estea empadronado en Vigo
- ✓ Idade do neno/a
Ter unha idade mínima de tres meses na data de ingreso.
Non ter cumpridos 3 anos o 31 de decembro de 2021.

Con carácter extraordinario, permitirase solicitar praza para nenos/as non nados, cuxo nacemento estea previsto para antes do **5 de xuño de 2021**, data tope de nacemento para a súa posible admisión, e sempre que presenten a solicitude de praza dentro dos prazos previstos nesta Norma.

Criterios de prioridade

Reserva de praza · Teñen preferencia á renovación automática da praza os/as nenos/as escolarizados/as no curso 2020/2021, sempre que reúnan os requisitos establecidos nestas Normas e se convoquen prazas para a quenda que solicita.

Poderán reservar praza noutra escola da REIM as familias que xustifiquen un cambio de domicilio, cando existan prazas suficientes, logo de rematado o proceso de renovación de praza do alumnado da propia escola.

Excepcionalmente para o curso 2021/2022 o alumnado matriculado no curso 2020/2021 na EIM Santa Marta poderá reservar praza, na mesma quenda, noutra escola da REIM, cando existan prazas suficientes, logo de rematado o proceso de renovación de praza do alumnado da propia escola que solicita

Novo ingreso · Pódese solicitar praza en calquera das escolas da REIM de Vigo, agás na EIM Santa Marta, que ofertará prazas de novo ingreso só para a aula 0-1. Os/As solicitantes deberán, se é o caso, marcar por orde de preferencia dúas opcións como máximo. No caso de marcar máis dunha escola, só poderá facerse na mesma quenda, tendo en conta que a quenda de Mañá e a Continua, son, a estes efectos, a mesma.

As solicitudes seguirán a seguinte orde de adxudicación:

1. Os/as fillos/as do persoal da REIM, cando soliciten a praza no centro onde presta servizo a/o nai, pai, titora ou titor legal.
2. Os/as irmáns/ás de alumno/a con praza, renovada ou de novo ingreso na EIM para a que solicitan praza.

As prazas que queden vacantes adxudicaranse aos/as solicitantes segundo a puntuación obtida por aplicación do baremo que figura no Anexo 3 destas Normas. Esta puntuación determinará a orde de prelación na adxudicación das prazas para calquera das opcións solicitadas, así como para a lista de espera resultante.

Solicitudes fóra de prazo · Unha vez rematado o prazo de matrícula e asignadas as vacantes, o periodo de solicitude permanecerá aberto, de xeito extraordinario e con carácter xeral, a partir do mes de setembro de 2021 e ata o mes de xaneiro de 2022, no caso de existiren prazas dispoñibles na aula e na escola onde se solicita a praza.